TILASTOJA 3 2012

Helsingin kaupunki
Tietokeskus

TYÖLLISYYS JA TYÖTTÖMYYS HELSINGISSÄ 4. VUOSINELJÄNNEKSELLÄ 2011

Helsingin työllisyysaste oli vuoden 2011 viimeisellä neljänneksellä 73,6 prosenttia, eli samalla tasolla kuin vuotta aiemmin. Työllisten määrä kasvoi Helsingissä vajaan prosentin vuoden takaisesta. Pääkaupunkiseudulla työllisten määrä lisääntyi 2 prosentilla ja koko maassa kasvu oli runsaan prosentin. Työvoiman ulkopuolella olevien työikäisten, 15–64-vuotiaiden, määrä pieneni Helsingissä 3 prosentilla. Nämä ennakkotiedot perustuvat **Tilastokeskuksen** otospohjaiseen **työvoimatutkimukseen**.

Helsingissä määräaikaisten työsuhteiden määrä aleni vuoden takaisesta 6 prosenttia kaikkien työsuhteiden osalta, mutta uusissa työsuhteissa määräaikaisten työsuhteiden määrä kasvoi 15 prosentilla. Osa-aikaisten työsuhteiden määrä aleni uusissa työsuhteissa 2 prosentilla.

Työvoimatutkimuksen otosaineistosta laskettu työttömyysaste oli Helsingissä kuluvan vuoden neljännellä neljänneksellä 6,6 prosenttia ja Helsingin seudulla 5,6 prosenttia. Koko maan työttömyysaste oli 7,8 prosenttia.

Helsinkiläisten tekemät työtunnit lisääntyivät vuoden 2011 loka-joulukuussa 2 prosenttia vuoden takaisesta. Helsingin seudulla kasvua työtunneissa kertyi runsas prosentti ja koko maassa määrä säilyi samalla tasolla kuin vuotta aiemmin.

Työllisten määrän muutos (%) edellisen vuoden vastaavasta ajasta neljännesvuosittain 2009–2011

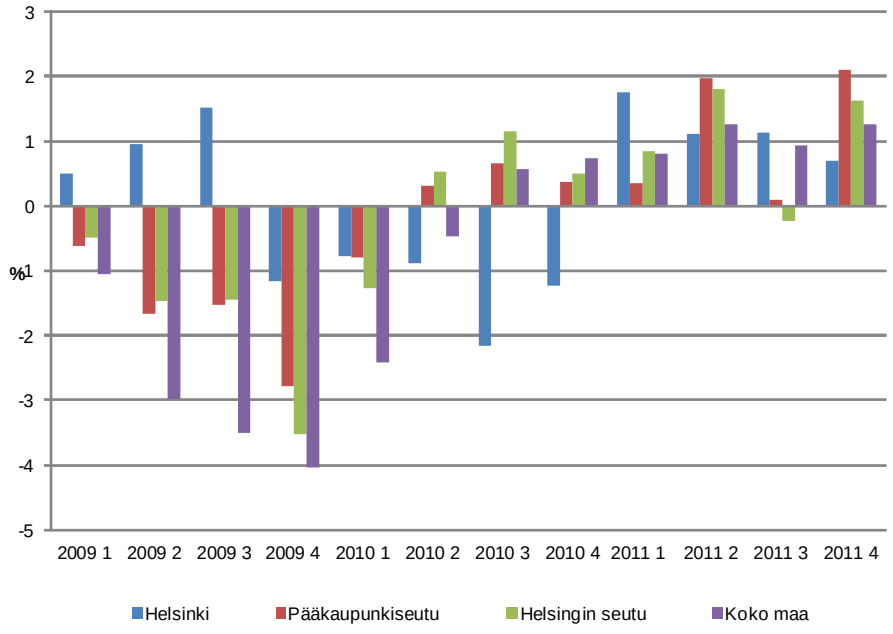

Työpaikkojen määrä kasvoi Helsingissä 2,3 prosentilla vuoden viimeisellä neljänneksellä edellisen vuoden lopusta. Muulla pääkaupunkiseudulla (Espoo, Vantaa ja Kauniainen) kasvu oli 2 prosenttia. Helsingin seudun kehysalueella työpaikkamäärä pysyi edellisvuotisella tasolla. Koko maassa vuoden viimeisellä neljänneksellä työpaikkamäärä lisääntyi runsaalla prosentilla. Vaikka Helsingin kokonaistyöpaikkamäärä laski vuoden 2011 ensimmäisellä ja kolmannella neljänneksellä, niin neljännen neljänneksen reipas kasvu nosti koko vuoden keskimääräisen työpaikkamäärän 408 000:een eli samalle tasolle kuin vuonna 2010.

Vuoden 2011 jälkimmäisellä puoliskolla (3. ja 4. neljänneksen keskiarvo) työpaikkamääräänsä kasvatti eniten rahoitustoiminta, lisäys 16 prosenttia. Taide, viihde ja virkistysalan työpaikkamäärä kasvoi 10 prosentilla. Kaupan alalla sekä ammatillisen, tieteellisen ja teknisen toiminnan aloilla[1] kasvu ylsi lähes 3 prosenttiin. Myös terveys- ja sosiaalipalvelut, rakentaminen ja koulutus kasvattivat työpaikkamääräänsä.

Sitä vastoin majoitus- ja ravitsemistoiminnassa, muissa palvelutoiminnoissa ja julkisessa hallinnossa työpaikkamäärä putosi vastaavasti 8–4 prosentilla. Kiinteistöalan työpaikkamäärä laski 5 prosentilla ja teollisuuden ja energiahuollon 4 prosentilla. Myös kuljetus- ja informaatioaloilta katosi työpaikkoja.

Työpaikkamäärän muutos (%) toimialaryhmittäin Helsingissä, vuoden 2011 3.+ 4. neljännes verrattuna edellisen vuoden vastaavaan aikaan

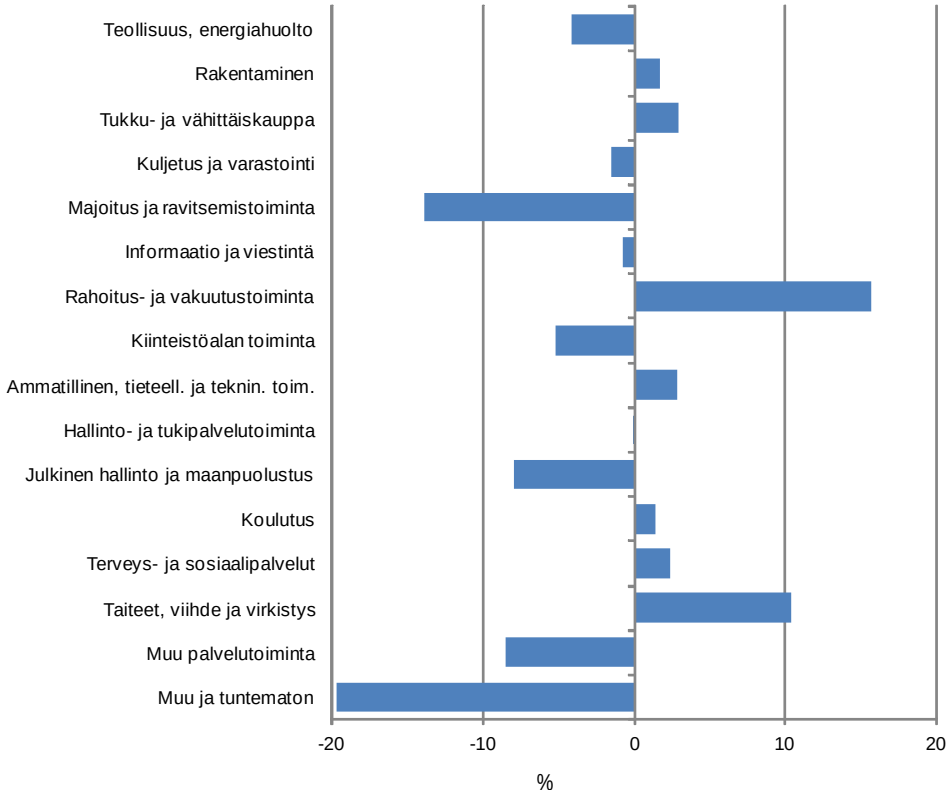

[1] Lakiasiat ja laskentatoimi, liikkeenjohdon konsultointi, pääkonttorien toiminta, arkkitehti- ja insinööripalvelut, tutkimus, mainonta ja muut erikoistuneet liike-elämän palvelut

Helsingin työttömyysaste oli joulukuun lopussa 2011 **työ- ja elinkeinoministeriön työnvälitystilaston** tietojen mukaan 7,6 prosenttia, mikä oli 0,2 prosenttiyksikköä matalampi kuin vuotta aiemmin. Työttömien määrä aleni 3 prosentilla vuoden takaisesta. Joulukuussa työttömänä oli kaikkiaan 23 793 helsinkiläistä, joista henkilökohtaisesti lomautettuja oli 827. Espoossa työttömien määrä pieneni 6 ja Vantaalla 4 prosenttia edellisvuodesta. Vuoden 2011 joulukuussa pääkaupunkiseudun työttömyysaste oli 7,2 prosenttia, Helsingin seudun 6,9 prosenttia ja koko maan 9,7 prosenttia.

Alle 25-vuotiaiden työttömien määrä kääntyi Helsingissä uudelleen nousuun loppuvuodesta. Vuodenvaihteessa nuoria työttömiä oli 5 prosenttia enemmän kuin vuotta aiemmin. 25–49-vuotiaiden työttömien määrä aleni 5 prosenttia ja vähintään 50-vuotiaiden työttömien määrä vajaan prosentin. Espoossa nuorten työttömyys kasvoi saman verran kuin Helsingissä, mutta Vantaalla nuoria työttömiä oli 19 prosenttia edellisvuotta vähemmän. Ulkomaan kansalaisten työttömyys kasvoi Helsingissä 4, Espoossa 14 ja Vantaalla 12 prosentilla.

Pitkäaikaistyöttömien määrä aleni vuoden takaisesta Helsingissä 6 prosenttia, Espoossa 16 ja Vantaalla 2 prosenttia. Vähintään vuoden yhtäjaksoisesti työttömänä olleita oli Helsingissä 5 136. Helsingissä työttömyyden keskimääräinen kesto oli 39 viikkoa, Espoossa 36 ja Vantaalla 47 viikkoa.

Ammattialoittain työttömien määrät supistuivat Helsingissä eniten kaupallisessa työssä ja rakennuksilla. Luokittelemattomassa työssä työttömien määrä kasvoivat vuoden takaisesta. Tämä koskettaa eniten nuoria ja vailla ammatillista koulutusta olevia henkilöitä.

Työ- ja elinkeinotoimistoon ilmoitettuja avoimia työpaikkoja oli Helsingissä joulukuun lopussa 5 312, mikä oli 19 prosenttia enemmän kuin vuosi sitten. Espoossa avoimien työpaikkojen määrä kasvoi saman verran kuin Helsingissä. Sen sijaan Vantaalla työpaikkoja oli tarjolla 3 prosenttia edellisvuoden loppua vähemmän. Koko maassa avoimien työpaikkojen määrä lisääntyi 10 prosentilla. Prosentuaalisesti suurimmat lisäykset kertyivät Helsingissä palvelutyössä, teollisuudessa ja kaupan alalla.

Työttömien määrän muutos (%) edellisen vuoden vastaavasta kuukaudesta Helsingissä ikäryhmittäin 2007–2011

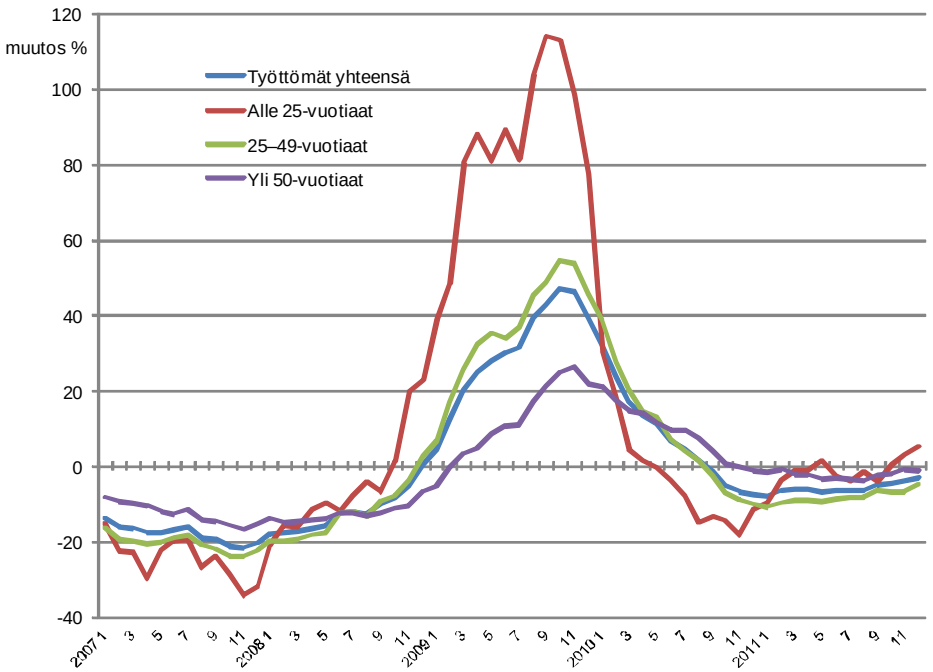

Tilastokeskuksen työvoimatutkimus

Helsinki	2010 vuosi	2011 1. nelj.	2011 2. nelj.	2011 3. nelj.	2011 4. nelj.	2011 vuosi
Työpaikat	407 676	400 299	413 172	403 946	414 439	407 964
muutos vuoden takaisesta %	0	-1	2	-2	2	0
Tehdyt työtunnit (1000)*	481 603	124 776	124 776	110 835	130 180	490 568
muutos vuoden takaisesta %	-1	2	2	2	2	2
Työlliset	306 295	305 958	314 319	311 492	307 721	309 873
muutos vuoden takaisesta %	-1	2	1	1	1	1
Määräaikainen työsuhde (kaikki)	44 842	38 512	44 194	45 521	40 689	42 229
muutos vuoden takaisesta %	5	-5	-12	-4	-2	-6
Määräaikainen työsuhde (uudet)	27 015	22 190	29 728	30 499	27 129	27 387
muutos vuoden takaisesta %	7	5	-8	-1	15	1
Osa-aikainen työsuhde (kaikki)	43 209	47 314	43 478	37 257	44 510	43 140
muutos vuoden takaisesta %	5	9	-8	-1	3	0
Osa-aikainen työsuhde (uudet)	15 557	17 355	14 868	14 965	16 814	16 001
muutos vuoden takaisesta %	9	27	-17	11	-2	3
Työttömät	21 573	20 112	24 767	23 624	21 741	22 561
muutos vuoden takaisesta %	3	-5	2	10	13	5
Työvoiman ulkopuolella 15-64-v.	87 041	87 523	78 043	83 010	86 438	83 753
muutos vuoden takaisesta %	6	-4	-3	-5	-3	-4

Alueelliset vertailutiedot	2010 vuosi	2011 1. nelj.	2011 2. nelj.	2011 3. nelj.	2011 4. nelj.	2011 vuosi
Työvoimaosuus %						
Helsinki	71,9	71,3	73,4	72,3	71,3	72,1
Pääkaupunkiseutu	71,9	70,7	73,2	71,6	71,1	71,7
Helsingin seutu	71,5	70,5	73,0	71,1	70,8	71,4
Suomi	66,1	65,0	68,0	66,4	64,9	66,1
Työllisyysaste % (15-64-v.)						
Helsinki	73,6	73,7	75,1	74,1	73,6	74,1
Pääkaupunkiseutu	73,5	72,7	75,3	73,6	73,9	73,9
Helsingin seutu	73,4	72,8	75,3	73,6	73,7	73,9
Suomi	67,8	66,8	69,7	69,8	68,2	68,6
Työttömyysaste %						
Helsinki	6,6	6,2	7,3	7,0	6,6	6,8
Pääkaupunkiseutu	6,5	6,4	6,3	6,5	5,8	6,2
Helsingin seutu	6,2	6,0	6,2	6,1	5,6	6,0
Suomi	8,4	8,6	8,8	6,8	6,9	7,8

Käsitteet:

*Tehdyt työtunnit on tilastoitu työllisten asuinkunnan mukaan

Osa-aikainen työaika = haastateltavan henkilön ilmoittama työaika

Uudet työsuhteet käsittää vuoden sisällä solmitut työsuhteet

Työvoimaosuus = työvoiman osuus 15 - 74 -vuotiaasta väestöstä

Työllisyysaste = työllisten osuus 15 - 64 -vuotiaasta väestöstä

Työttömyysaste = työttömien osuus työvoimasta

Lähteet:

Tilastokeskuksen otantaan perustuva **työvoimatutkimus.** Noudattaa ILOn ja Eurostatin edellyttämiä käytäntöjä.

Henkilö on työtön, jos hän on työtä vailla, hakenut 4 viikon aikana aktiivisesti työtä ja on työhön käytettävissä 2 viikon sisällä.

Helsingin otoskoko 3 kk:n ajalla n. 4100 ja Helsingin seudun n. 9000. Lukuja voidaan tulkita suuntaa-antavina.

Työ- ja elinkeinoministeriön työnvälitystilasto. Rekisteripohjainen tilasto, joka kuvaa kuukauden viimeistä arkipäivää.

Perustuu lainsäädäntöön ja hallinnollisiin määräyksiin. http://www.tilastokeskus.fi/til/tyti/tyti_2006-02-07_men_002.html

Työ- ja elinkeinoministeriön työnvälitystilasto

Helsinki	2010 keskiarvo	2011 maaliskuu	2011 kesäkuu	2011 syyskuu	2011 joulukuu	2011 keskiarvo
Työttömät työnhakijat*	25 074	23 116	25 314	22 922	23 793	23 664
muutos vuoden takaisesta %	6	-6	-6	-5	-3	-6
Alle 25-vuotiaat	2 155	1 937	2 558	1 984	2 131	2 117
muutos vuoden takaisesta %	-4	-1	-2	-4	5	-2
25-49-vuotiaat	14 782	13 284	14 680	13 086	13 627	13 582
muutos vuoden takaisesta %	7	-9	-9	-6	-5	-8
50 + -vuotiaat	8 138	7 895	8 076	7 852	8 035	7 965
muutos vuoden takaisesta %	9	-2	-3	-2	-1	-2
Yli vuoden työttömänä olleet	5 014	5 306	5 293	5 283	5 136	5 273
muutos vuoden takaisesta %	48	16	3	-1	-6	5
Ulkomaan kansalaiset	4 119	4 259	4 808	4 273	4 542	4 380
muutos vuoden takaisesta %	12	13	7	6	4	6
Avoimet työpaikat kk:n lopussa	4 109	6 680	4 044	5 133	5 312	5 471
muutos vuoden takaisesta %	9	49	55	19	19	33

*mukaan luettuna henkilökohtaisesti lomautetut

Alueelliset vertailutiedot	2010 keskiarvo	2011 maaliskuu	2011 kesäkuu	2011 syyskuu	2011 joulukuu	2011 keskiarvo
Työttömyysaste %						
Helsinki	8,0	7,4	8,0	7,3	7,3	7,5
Muu pääkaupunkiseutu	7,3	6,5	7,2	6,3	6,7	6,7
Pääkaupunkiseutu yhteensä	7,7	7,0	7,7	6,8	7,2	7,2
Helsingin seudun kehyskunnat	6,6	6,1	6,4	5,4	6,1	6,0
Helsingin seutu* yhteensä	7,5	6,8	7,4	6,5	6,9	6,9
Suomi	10,0	9,4	9,2	8,3	9,7	9,1

Helsingin seutu** käsittää 14 kuntaa: pääkaupunkiseudun kunnat sekä 10 kehyskuntaa:
Hyvinkää, Järvenpää, Kerava, Kirkkonummi, Mäntsälä, Nurmijärvi, Pornainen, Sipoo, Tuusula ja Vihti.

Taulukko. Työttömät ja avoimet työpaikat Helsingissä ammattiryhmittäin kuukauden lopussa

	*Työttömät työnhakijat****			*Avoimet työpaikat*		
Ammattiryhmä	**2011 Joulukuu**	**2010 Joulukuu**	**Muutos %**	**2011 Joulukuu**	**2010 Joulukuu**	**Muutos %**
Tieteellinen, tekninen, taiteellinen työ	4 391	4 365	1	317	517	-39
Terveydenhuolto ja sosiaaliala	1 406	1 395	1	1 197	1 154	4
Hallinto- ja toimistotyö, it-ala	3 507	3 689	-5	608	538	13
Kaupallinen työ	2 078	2 239	-7	1 048	791	32
Kuljetus ja liikenne	851	917	-7	123	183	-33
Rakennus- ja kaivosala	1 273	1 403	-9	114	205	-44
Teollisuus	3 253	3 422	-5	310	216	44
Palvelutyö	2 126	2 241	-5	1 194	726	64
Luokittelematon työ	3 847	3 642	6	-	-	-

*** ilman lomautettuja

Avoimet työpaikat = työnantajien te-toimistoihin ilmoittamat avoimet työpaikat kuukauden lopussa.

Helsingin kaupungin tietokeskus

TILASTOJA 2012: 3

TIEDUSTELUT
Minna Salorinne, puh. 09 310 36412

E-MAIL
etunimi.sukunimi@hel.fi

JULKAISIJA
Helsingin kaupunki, tietokeskus
Osoite: PL 5500
00099 Helsingin kaupunki

ISSN 1796-721X (VERKOSSA)