TILASTOJA 30 2013

Helsingin kaupunki
Tietokeskus

HELSINGIN TYÖTTÖMYYS ALUEITTAIN VUODEN 2012 LOPUSSA

Työttömyysaste (%) Helsingissä peruspiireittäin 31.12.2012

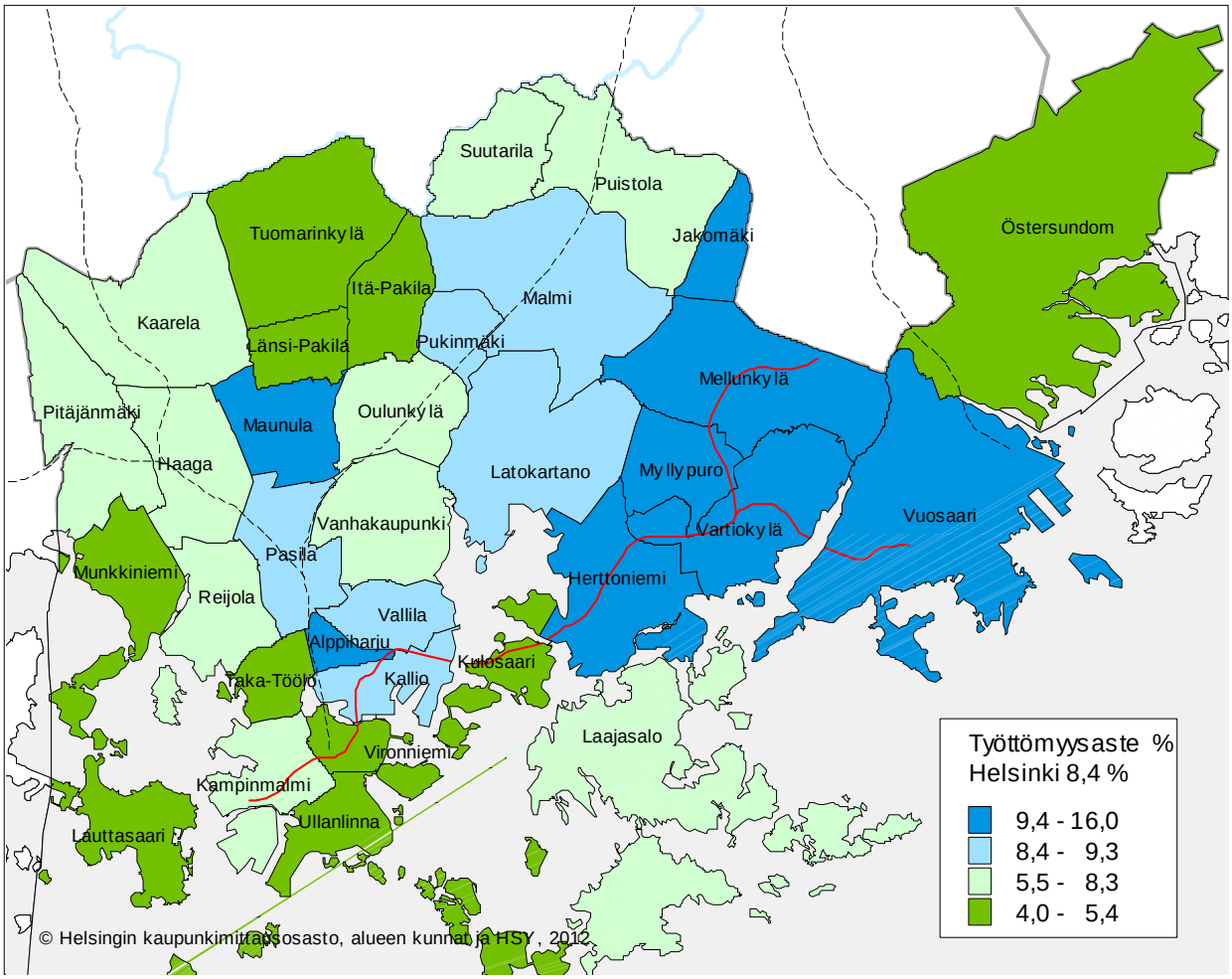

Lähde: Tilastokeskus, TEM; karttatoteutus Helsingin kaupungin tietokeskus

Lisätietoja
Minna Salorinne,
etunimi.sukunimi@hel.fi, puh: 09 31036412

Työttömien määrä kääntyi rivakkaan nousuun vuonna 2012

Helsingin työttömyysaste oli vuoden 2012 lopussa 8,4 prosenttia ja työttömiä työnhakijoita oli 26 685 työ- ja elinkeinoministeriön työnvälitystilaston tietojen mukaan. Työttömien määrä kasvoi vuodesta 2011 peräti 12 prosentilla, eli 2 921 henkilöllä. Vuotta aiemmin työttömien määrä laski kolmella prosentilla. Vuonna 2012 työttömien lukumäärä ylitti Helsingissä vuoden 2009 tason.

Kuvio 1. Työttömien määrä Helsingissä vuoden lopussa 2000–2012, indeksi 2000 = 100

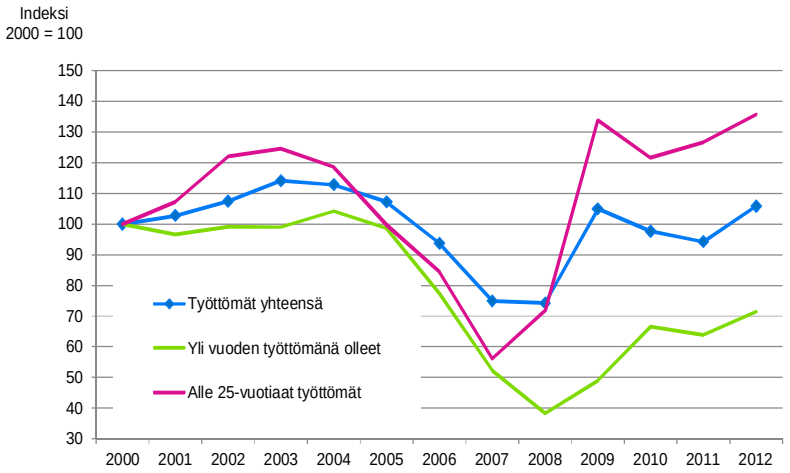

Kuvio 2. Työttömien lukumäärä ikäryhmittäin ja suurpiireittäin vuonna 2012
(kuviosta puuttuvassa Östersundomissa oli kaikkiaan 44 työtöntä työnhakijaa)

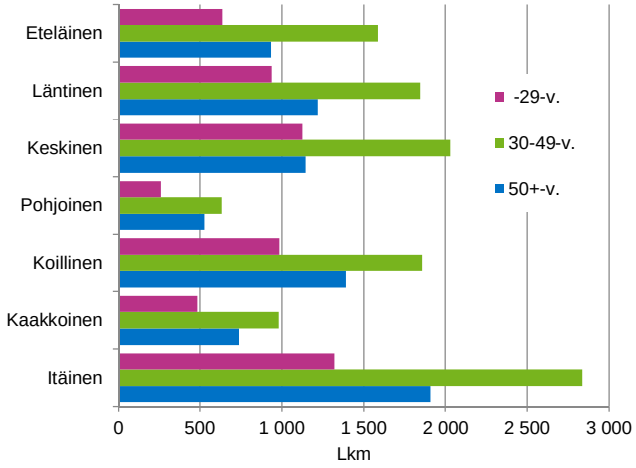

Tämän julkaisun tilastotiedot kuvaavat pääosin poikkileikkaustilannetta vuoden 2012 lopusta. Työttömyysaste nousi tuolloin Helsingissä 0,8 prosenttiyksikköä verrattuna vuoden 2011 loppuun. Suurpiireittäin tarkasteltuna työttömyysasteet kohosivat kaikissa Helsingin kahdeksassa suurpiirissä. Nousu oli korkeinta Itäisessä suurpiirissä (1,3 prosenttiyksikköä) ja Östersundomissa (1,1 prosenttiyksikköä). Östersundomissa työttömyysaste on kuitenkin selkeästi kaupungin alhaisin. Loivinta työttömyysasteen nousu oli Pohjoisessa suurpiirissä (0,4 prosenttiyksikköä). Myös peruspiiritasolla työttömyysaste oli edellisvuotta korkeampi lähes kaikissa Helsingin 34 peruspiirissä. Vain Jakomäessä ja Suutarilassa se säilyi vuoden 2011 tasolla.

Tuoreinta tietoa työttömyyden kehityksestä saadaan kuukausitasolla työ- ja elinkeinoministeriön työnvälitystilastosta, jonka mukaan vuoden 2013 ensimmäisellä puoliskolla työttömien määrät ovat kasvaneet vauhdikkaasti Helsingissä kuukausi toisensa perään. Tammi-kesäkuussa 2013 työttömiä työnhakijoita oli Helsingissä viidennes enemmän kuin vuotta aiemmin.

Matalimman työttömyysasteen peruspiirit	Työttömyysaste %				
	2008	2009	2010	2011	2012
Östersundom	2,1	4,0	3,6	3,1	4,2
Tuomarinkylä	3,4	4,6	4,3	4,3	4,8
Länsi-Pakila	3,2	4,7	4,1	4,2	5,0
Taka-Töölö	3,7	5,2	4,6	4,3	5,0
Lauttasaari	3,6	5,1	4,6	4,4	5,0
Vironniemi	3,7	4,7	4,1	4,5	5,0

Korkeimman työttömyysasteen peruspiirit	Työttömyysaste %				
	2008	2009	2010	2011	2012
Jakomäki	11,6	15,5	16,3	15,1	15,1
Mellunkylä	9,4	12,8	12,1	12,0	13,2
Myllypuro	9,6	12,3	12,1	10,2	12,3
Vuosaari	7,8	11,0	10,5	10,1	11,1
Vartiokylä	7,7	10,4	10,0	9,4	10,9
Maunula	8,0	11,3	10,8	10,3	10,7

Kuviosta 3. havainnollistuu, miten työttömyysaste on kasvanut kaikissa Helsingin peruspiireissä neljän vuoden takaisesta. Koko kaupungin tasolla työttömyysaste nousi 2,3 prosenttiyksikköä vuodesta 2008 vuoteen 2012. Vuonna 2008 työttömyys oli alimmillaan koko 2000-luvulla. Globaalin talouden taantuman myötä Helsingin työllisyystilanne heikkeni voimakkaasti vuonna 2009 ja työttömien määrät kasvoivat rajusti. Sen jälkeen työttömien määrä alkoi supistua, vuonna 2010 vauhdikkaammin ja vuoden 2011 ajan maltillisemmin. Vuonna 2012 työttömien määrä kääntyi jälleen nousuun. Vuonna 2012 Helsingin työttömyysaste oli sama kuin 2009. Työttömyysasteen nousu on ollut voimakkainta niissä peruspiireissä, joissa työttömyys on ennestään yleisintä.

Kuvio 3. Työttömyysasteen muutos (prosenttiyksikköä) peruspiireittäin Helsingissä vuosina 2008–2012

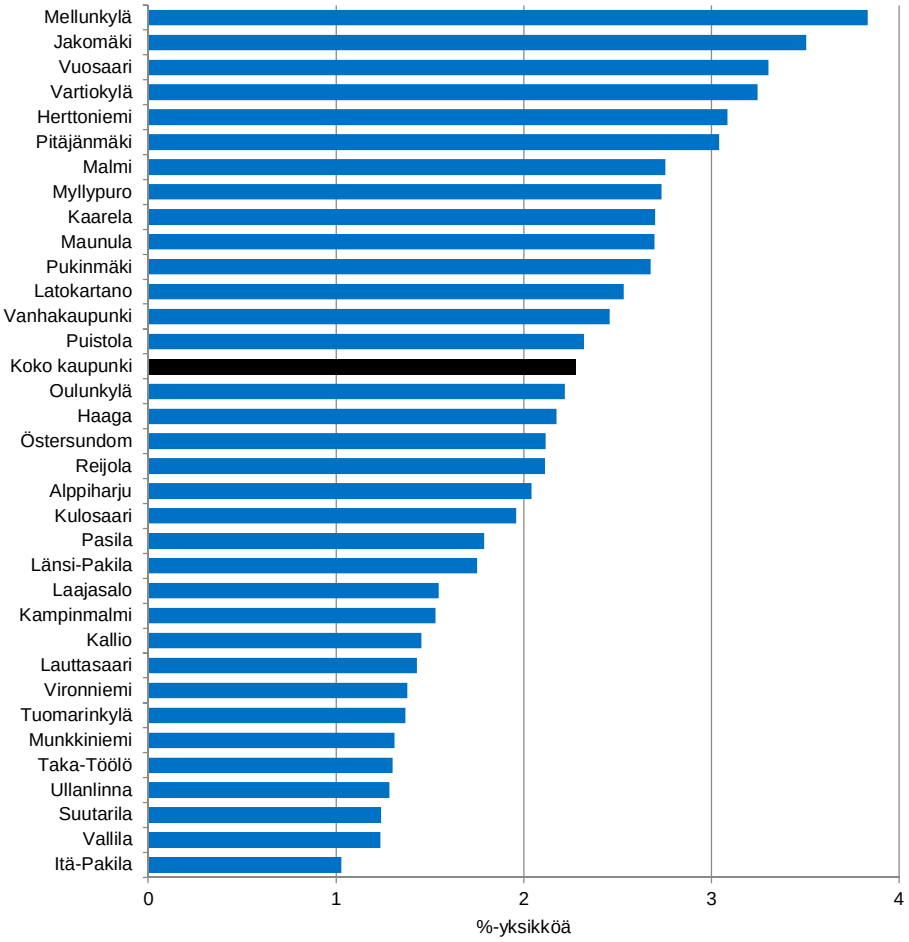

Helsingin aluejakoa muutettiin vuonna 2012. Myös peruspiiritasolla toteutui paikoin pieniä muutoksia, jotka on kerrottu julkaisun laatuselosteessa sivulla 10.

Alle kolmekymppisiä työttömiä yli 6 100

Alle 25-vuotiaiden työttömyysaste oli Helsingissä vuoden 2012 lopussa 6,3 prosenttia. Lisäystä vuoden takaiseen kertyi 0,2 prosenttiyksikköä. Sukupuolten välinen ero työttömyydessä on nuorilla huomattavan suuri. Nuorten miesten työttömyysaste oli 8,9 ja naisten 4,3 prosenttia.

Alle 25-vuotiaiden työttömien määrä lisääntyi vuoden takaisesta seitsemän prosenttia. Alle 25-vuotiaita työttömiä oli vuoden 2012 lopussa 2 351 ja 25–29-vuotiaita 3 793. 25–29-vuotiaiden työttömien määrä kasvoi vuoden takaisesta 18 prosentilla.

Suurpiiritasolla korkein työttömyysaste nuorilla oli Itäisessä suurpiirissä, 10,4 prosenttia ja matalin Eteläisessä suurpiirissä, 2,4 prosenttia. Östersundomissa alle 25-vuotiaita työttömiä oli alle 5. Peruspiiritasolla nuorten työttömyysaste vaihtelee 2,0 prosentin ja 12,9 prosentin välillä.

Kuvio 4. Alle 25-vuotiaiden työttömyysaste (%) Helsingissä peruspiireittäin 2012

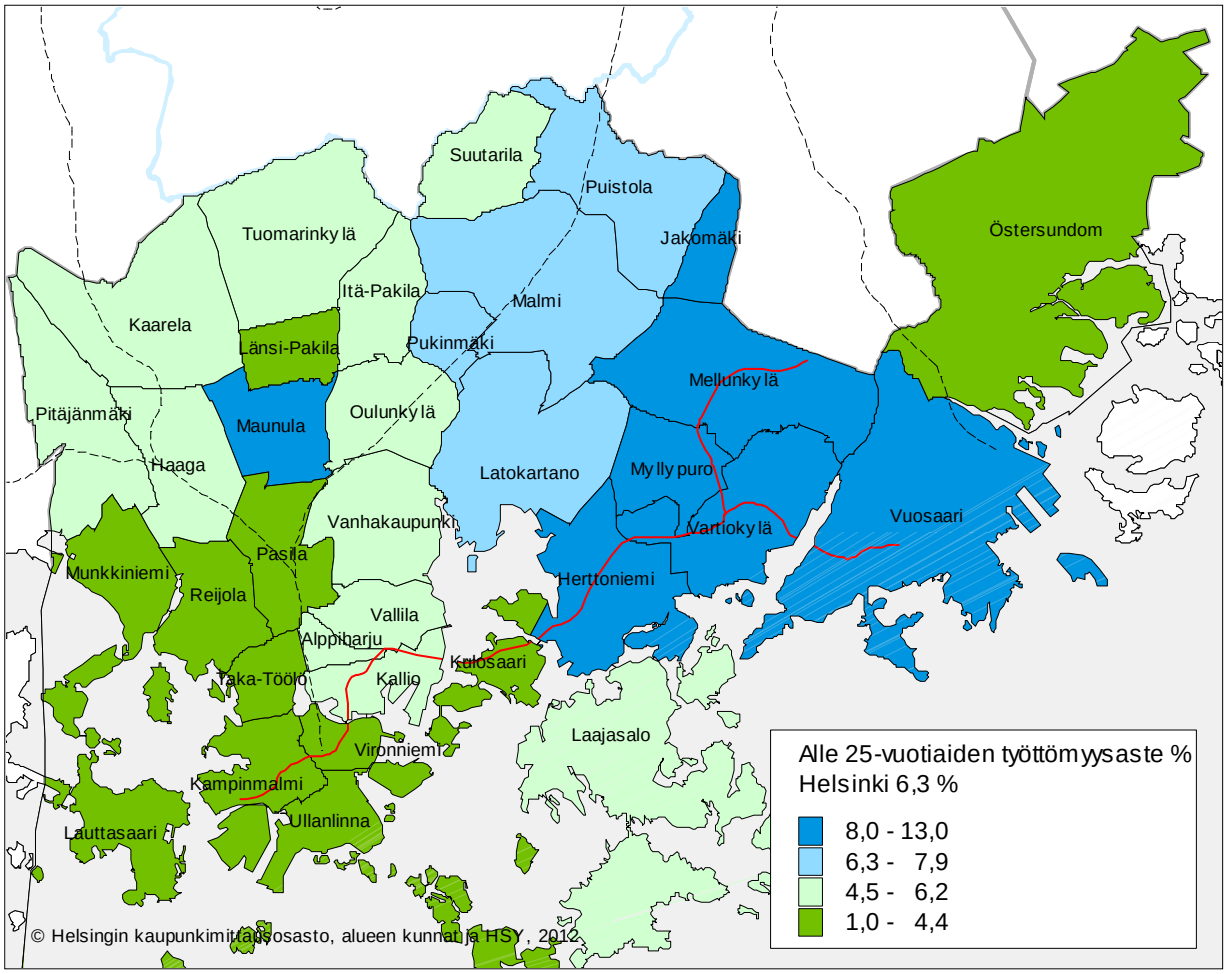

Kuvio 5. Työttömien määrä Helsingissä ikäryhmittäin vuosina 2008–2012

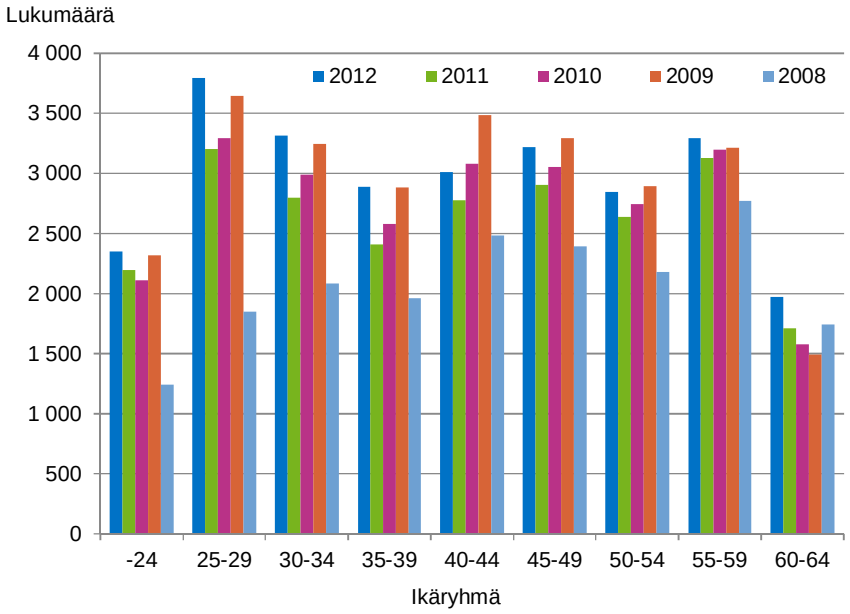

Vuonna 2012 työttömien määrät kohosivat kaikissa 5-vuotisikäryhmissä vuodentakaiseen verrattuna. Erityisen voimakkaasti työttömyys lisääntyi nuoremmissa ikäluokissa. Alle 30-vuotiaiden työttömien määrä kasvoi neljänneksellä, lisäksi 30–39-vuotiaita työttömiä oli peräti 38 prosenttia edellisvuotta enemmän. Nuorten lisäksi työttömien määrä kasvoi reippaasti myös työuran loppupäässä 60–64-vuotiailla. Yli 60-vuotiaita työttömiä oli 15 prosenttia enemmän kuin vuotta aiemmin. 60–64-vuotiaiden työttömyysaste oli 13,1 prosenttia, miesten 15,3 ja naisten 11,3 prosenttia.

Miesten osuus Helsingin työttömistä oli 56 prosenttia. Työttömien miesten määrä kasvoi 12 prosenttia ja työttömien naisten määrä 13 prosenttia vuoden takaisesta. Miehiä on lukumääräisesti työttöminä enemmän kuin naisia kaikissa ikäryhmissä. Sukupuolten välinen ero on korkeimmillaan nuorilla ja tasoittuu työuran loppupäässä.

Kuvio 6. Työttömien määrä Helsingissä iän ja sukupuolen mukaan 2012

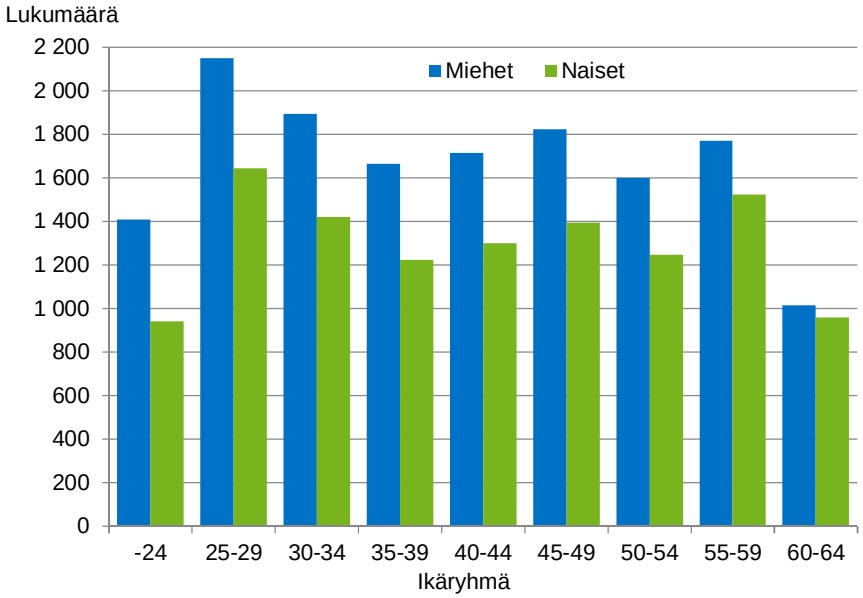

Kuvio 7. Työttömyysaste (%) ikäryhmittäin vuosina 2000–2012

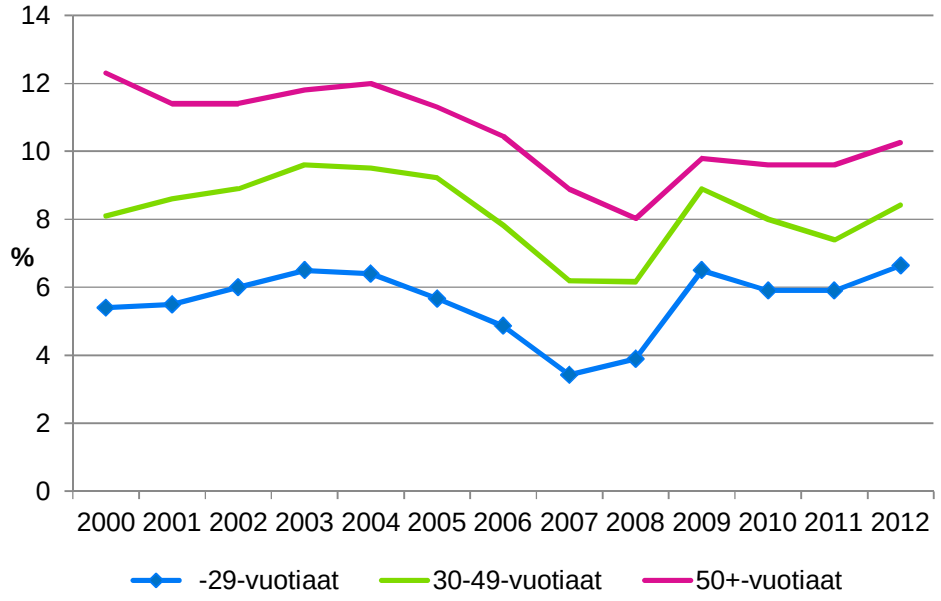

Työttömien maistereiden määrässä kasvua lähes neljännes

Helsinkiläisistä työttömistä 39 prosentilla oli vain perusasteen koulutus ja pitkäaikaistyöttömillä tämä osuus oli 34 prosenttia. Keskiasteen suorittaneita oli kaikista työttömistä 34 prosenttia. Korkeakoulutettujen (ml. alempi- ja ylempi korkeakoulu- sekä tutkijakoulutusaste) osuus kaikista työttömistä oli 20 prosenttia. Kun alin korkea-aste lasketaan edelliseen mukaan, nousee korkea-asteen koulutettujen osuus kaikista työttömistä 26 prosenttiin.

Kuvio 8. Yli 15-vuotias väestö, työttömät ja pitkäaikaistyöttömät koulutusasteen mukaan Helsingissä 2012

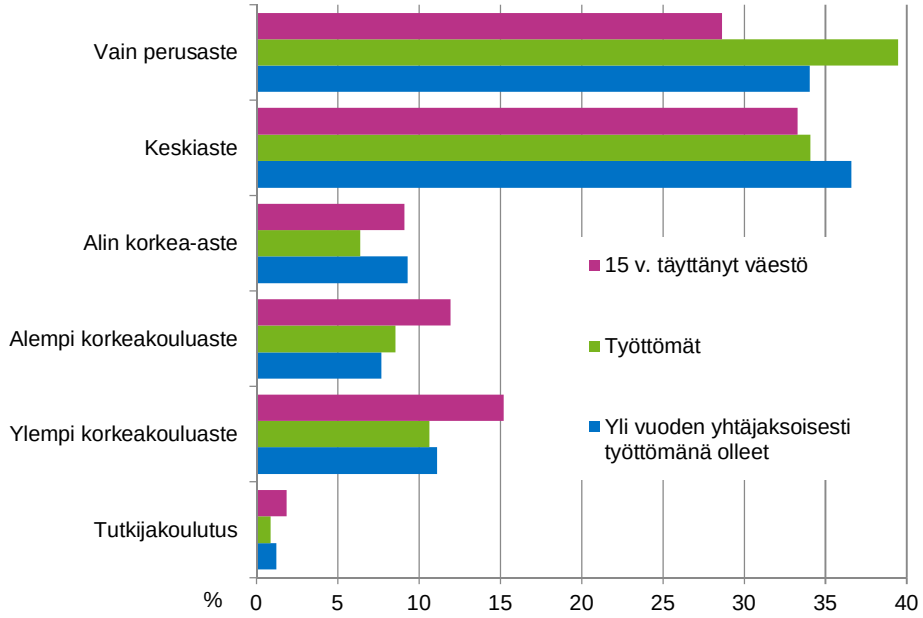

Kuvio 9. Työttömät koulutusasteen mukaan Helsingissä vuosina 2000–2012, indeksi 2000 = 100

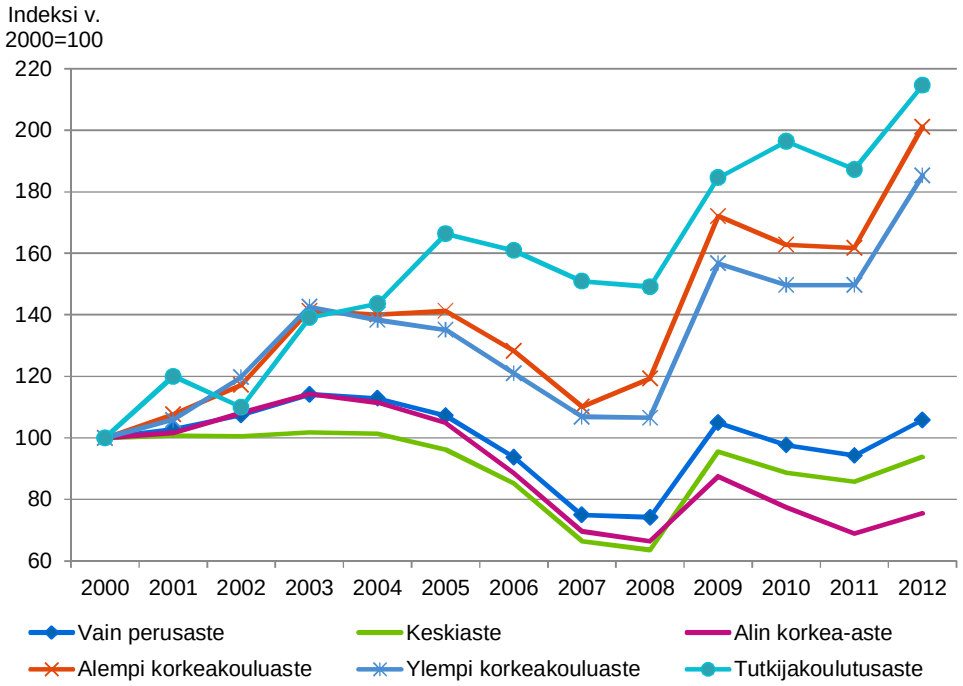

Korkeintaan perusasteen tutkinnon suorittaneiden työttömien määrä kasvoi 9 prosentilla ja keskiasteen tai alimman korkea-asteen tutkinnon suorittaneiden työttömien määrä 10 prosentilla vuoden takaisesta. Alemman tai ylemmän korkeakouluasteen tutkinnon suorittaneiden määrä lisääntyi 24 prosentilla. Tutkijakoulutuksen hankkineiden työttömien määrä kasvoi 15 prosenttia vuoden takaisesta.

Korkea-asteen tutkinnon suorittaneita (ml. alin korkea-aste, alempi- ja ylempi korkeakoulu- sekä tutkijakoulutus) oli Helsingissä työttömänä 7 076 henkeä. Tämä oli viidennes enemmän kuin vuoden 2011 lopussa. Vuoden 2012 lopun työttömistä 236:lla oli yliopistollinen lisensiaatti- tai tohtoritutkinto.

Helsingissä oli vuoden 2012 lopussa 1 210 pitkäaikaistyötöntä, joilla oli alempi tai ylempi korkeakoulututkinto tai tutkijakoulutus. Tämä oli kahdeksan prosenttia enemmän kuin vuotta aiemmin. Vain perusasteen tutkinnon suorittaneiden pitkäaikaistyöttömien määrä kasvoi niin ikään kahdeksalla prosentilla ja keskiasteen tutkinnon suorittaneiden pitkäaikaistyöttömien määrä 18 prosenttia.

Pitkäaikaistyöttömien määrä kääntyi jälleen kasvuun

Pitkäaikaistyöttömien määrä kääntyi kasvuun vuoden 2012 alussa. Vuoden 2012 lopussa Helsingissä oli yli vuoden yhtäjaksoisesti työttömänä olleita 6 036, mikä oli 12 prosenttia enemmän kuin vuotta aiemmin. Pitkäaikaistyöttömiksi on luokiteltu vuoden yhtäjaksoisesti työttömänä olleet.

Pitkäaikaistyöttömyys lisääntyi vuonna 2012 kaikissa ikäryhmissä. Alle 29-vuotiaiden pitkäaikaistyöttömien määrä kasvoi vuodessa 12 prosentilla ja yli 60-vuotiaita pitkäaikaistyöttömiä oli 17 prosenttia enemmän.

Nuoremmissa ikäluokissa miesten osuus pitkäaikaistyöttömistä on kaksi kolmasosaa. Sukupuolten välinen ero tasaantuu myöhemmissä ikäryhmissä, yli 60-vuotiaista pitkäaikaistyöttömistä puolet on miehiä.

Kuvio 10. Pitkäaikaistyöttömien lukumäärä iän mukaan 2008–2012

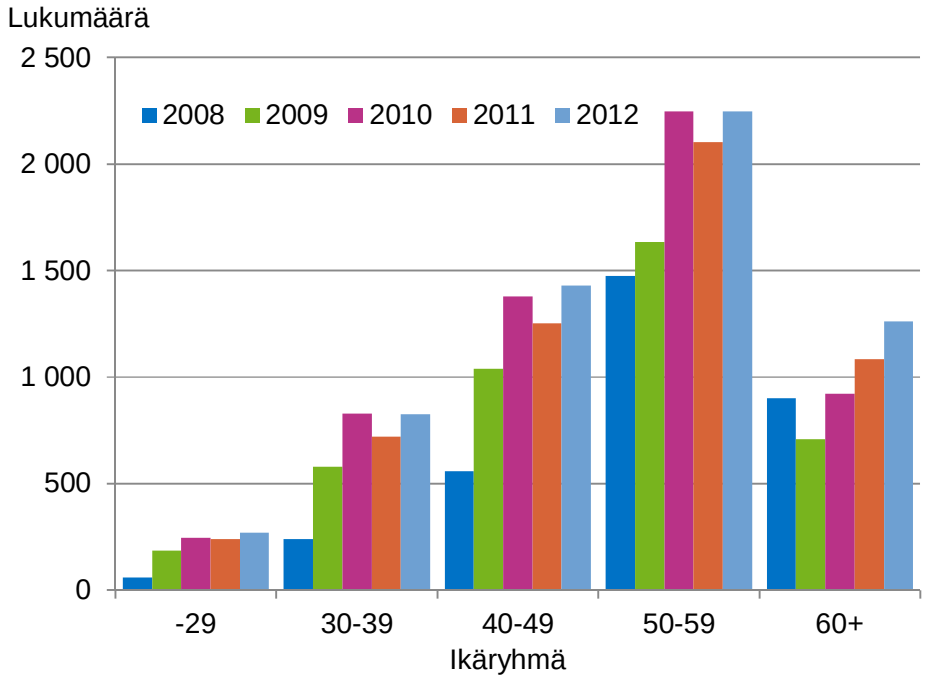

Kuvio 11. Pitkäaikaistyöttömät miehet ja naiset ikäryhmittäin Helsingissä 2012

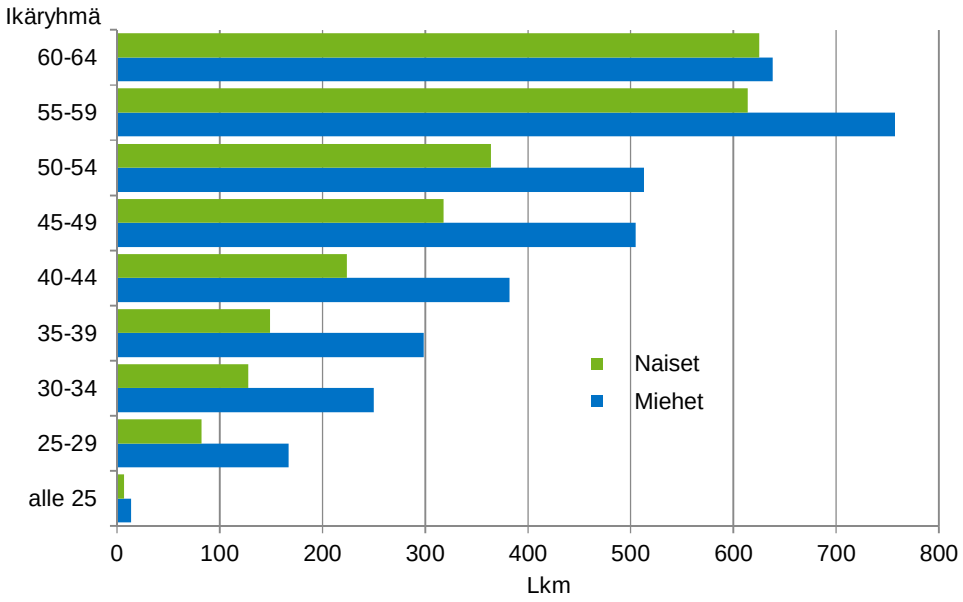

Kuvio 12. Pitkäaikaistyöttömien osuus kaikista työttömistä Helsingissä vuonna 2012

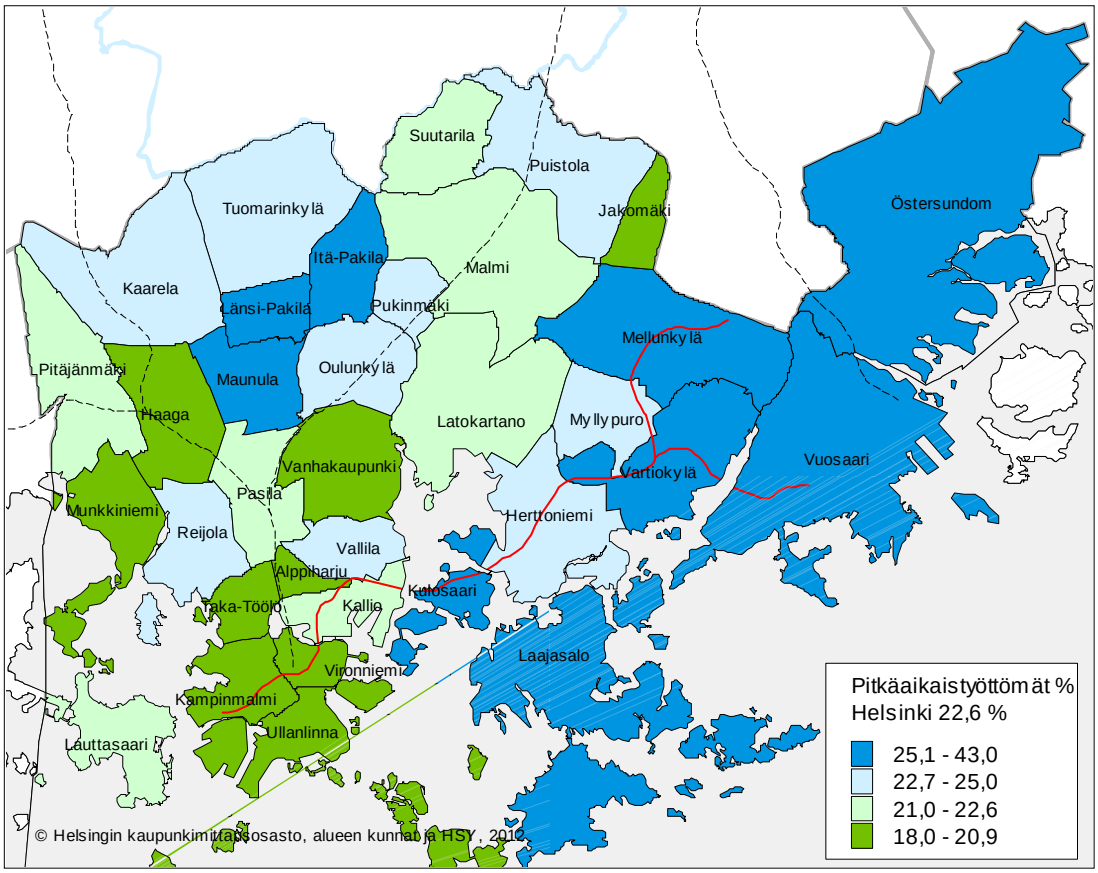

Pitkäaikaistyöttömien osuus kaikista työttömistä laski vauhdilla vuodesta 2005 vuoteen 2009. Vuoden 2010 aikana pitkäaikaistyöttömien osuus kääntyi jälleen nousuun. Vuoden 2012 se oli lopussa 22,6 prosenttia. Peruspiireittäin pitkäaikaistyöttömien osuudet vaihtelevat 18,9–40,9 prosentin välillä.

Kuvio 13. Pitkäaikaistyöttömien osuus työttömistä 2000–2012

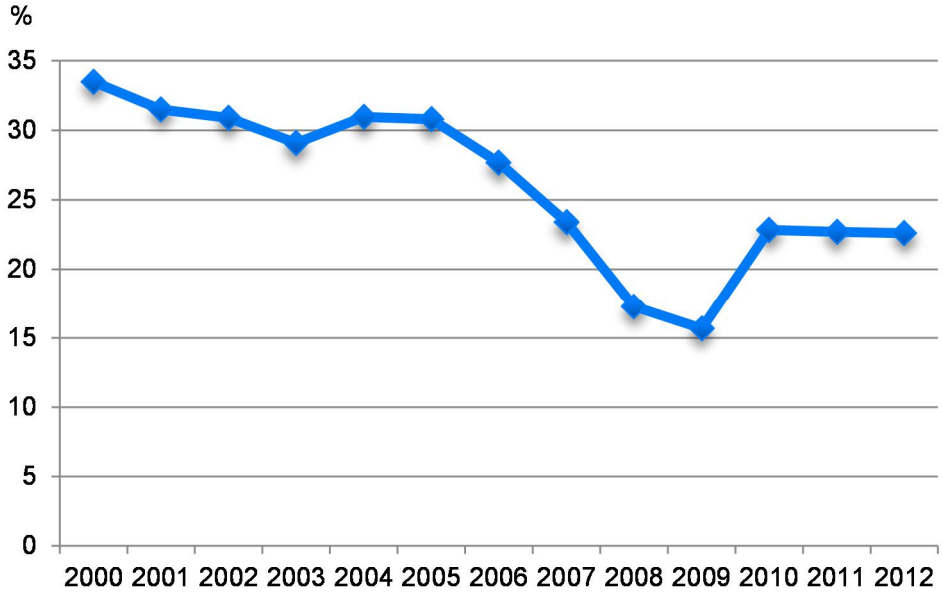

Kuvio 14. Pitkäaikaistyöttömien osuus (%) työttömistä suurpiireittäin 2008–2012

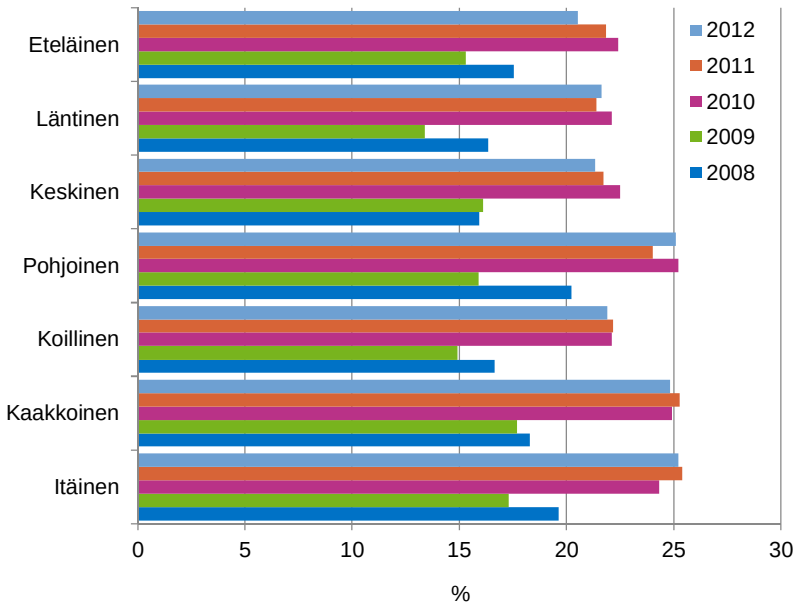

Laatuseloste

Aineisto

Helsingin kaupungin tietokeskuksen tilaama Tilastokeskuksen erillistulostus rekisteripohjaisesta työssäkäyntitilastosta joulukuun lopun 2011 tilanteesta (työvoima) sekä työ- ja elinkeinoministeriön työnvälitystilastot vuoden 2012 lopun tilanteesta (työttömät). Myös aiempien vuosien työttömyysasteissa on tässä julkaisussa käytetty vastaavaa aineistoa.

Lopulliset työvoimatiedot ilmestyvät Tilastokeskuksen Elinkeinorakenne- ja työssäkäyntitilastoissa parin vuoden viiveellä ja niiden tiedot saattavat poiketa hieman tämän julkaisun ennakkotiedoista.

Edelliset tiedot

Helsingin kaupungin tietokeskus / tilastoja 2012:22

HUOM! Vuodesta 2005 työeläkevakuutuksen piiriin kuuluvat 18–68 -vuotiaat, kun aiemmin työeläkevakuuttamisvelvollisuus on alkanut jo 14-vuoden iästä lähtien. Tämä näkyy työssäkäyntitilastossa vuodesta 2005 alkaen nuorten työllisyyden vähenemisenä. Alaikäisten henkilöiden työssäkäyntiä ei pystytä rekisteritietojen perusteella luotettavasti tilastoimaan.

Helsingin aluejakoa muutettiin vuonna 2012 (kaupunginhallitus 26.11.2012).

Muutokset, jotka koskevat peruspiirien rajoja:
103 Kampinmalmi ja 102 Ullanlinna, jossa ns. Telakkarannan alue siirrettiin 204 Hernesaaren (ent. Munkkisaaren) osa-alueelta 050 Punavuoren osa-alueelle.
301 Kallio ja 303 Vallila, jossa Sörnäisten ja Hermannin kaupunginosien välistä rajaa muutettiin itäiseltä osaltaan Kalasataman projektialueella.
201 Reijola ja 203 Haaga, jossa ent. 291 Etelä-Haagan pienalue 2916 siirtyi Reijolan peruspiiriin uudelle 162 Pikku-Huopalahden osa-alueelle.

Taulukko 1. Työttömyysaste (%) peruspiireittäin 2005-2012

	2005	2006	2007	2008	2009	2010	2011	2012	Muutos 2012-2011 %-yks	Lkm
Koko kaupunki	8,9	7,8	6,2	6,1	8,4	7,8	7,5	8,4	0,8	2 921
Eteläinen suurpiiri	6,0	4,9	3,8	3,9	5,3	4,8	4,6	5,3	0,7	425
Vironniemi	5,4	4,5	3,5	3,7	4,7	4,1	4,5	5,0	0,6	39
Ullanlinna	6,6	5,0	3,8	3,9	5,5	4,8	4,9	5,2	0,3	53
Kampinmalmi	6,3	5,4	4,2	4,2	5,5	5,2	4,7	5,7	1,0	181
Taka-Töölö	5,9	4,7	3,7	3,7	5,2	4,6	4,3	5,0	0,7	69
Lauttasaari	5,3	4,4	3,4	3,6	5,1	4,6	4,4	5,0	0,6	83
Läntinen suurpiiri	7,2	6,2	5,0	4,8	7,1	6,4	6,3	7,1	0,7	491
Reijola	7,1	5,9	4,8	4,5	6,4	6,1	5,8	6,6	0,8	119
Munkkiniemi	5,4	4,8	3,9	3,8	5,1	4,5	4,2	5,1	0,9	83
Haaga	6,7	6,0	4,9	5,0	7,0	6,3	6,2	7,2	1,0	126
Pitäjänmäki	7,2	5,7	4,7	4,2	7,3	6,9	7,0	7,2	0,3	66
Kaarela	8,9	7,8	6,0	5,7	8,6	7,6	7,7	8,4	0,6	97
Keskinen suurpiiri	10,0	8,8	6,7	6,8	8,8	8,1	7,7	8,5	0,8	518
Kallio	9,6	9,0	6,6	7,0	9,0	8,4	7,6	8,4	0,9	169
Alppiharju	11,2	9,2	7,1	7,4	9,7	8,8	8,4	9,4	1,1	94
Vallila	11,7	10,1	7,7	7,6	9,8	8,3	8,6	8,8	0,3	68
Pasila	9,9	8,8	7,6	7,1	9,0	7,7	8,2	8,9	0,7	35
Vanhakaupunki	8,5	7,2	5,3	5,3	7,2	7,0	6,6	7,7	1,1	152
Pohjoinen suurpiiri	7,2	6,3	5,0	4,8	7,0	6,6	6,3	6,8	0,4	96
Maunula	11,8	10,7	8,5	8,0	11,3	10,8	10,3	10,7	0,4	20
Länsi-Pakila	5,7	4,0	3,4	3,2	4,7	4,1	4,2	5,0	0,8	28
Tuomarinkylä	4,3	4,3	3,0	3,4	4,6	4,3	4,3	4,8	0,5	21
Oulunkylä	7,3	6,2	4,9	4,6	7,0	7,0	6,7	6,9	0,2	15
Itä-Pakila	6,9	6,2	5,3	4,5	7,0	5,2	4,8	5,5	0,7	12
Koillinen suurpiiri	8,6	7,5	6,4	6,0	8,5	8,0	7,8	8,5	0,7	388
Latokartano	9,1	8,2	6,5	6,3	9,3	8,1	8,2	8,8	0,6	105
Pukinmäki	10,1	8,7	6,7	6,5	9,2	8,2	8,4	9,1	0,7	31
Malmi	8,0	7,3	6,4	5,8	7,8	7,6	7,5	8,6	1,1	166
Suutarila	7,0	6,2	5,2	5,2	7,2	6,2	6,5	6,5	0,0	1
Puistola	7,4	5,9	5,1	4,8	7,4	7,1	6,3	7,1	0,8	80
Jakomäki	16,7	13,7	12,7	11,6	15,5	16,3	15,1	15,1	0,0	5
Kaakkoinen suurpiiri	9,0	7,9	6,5	6,4	9,0	8,3	8,1	8,8	0,8	213
Kulosaari	4,7	3,7	3,0	3,3	5,4	4,5	5,2	5,3	0,1	3
Herttoniemi	10,3	9,1	7,3	7,4	10,5	9,5	9,3	10,5	1,2	182
Laajasalo	7,8	6,8	5,7	5,3	7,1	7,0	6,6	6,8	0,2	28
Itäinen suurpiiri	11,7	10,7	8,7	8,5	11,6	11,1	10,6	11,9	1,3	656
Vartiokylä	10,3	9,2	7,5	7,7	10,4	10,0	9,4	10,9	1,5	162
Myllypuro	13,8	12,1	9,2	9,6	12,3	12,1	10,2	12,3	2,1	96
Mellunkylä	13,2	12,2	10,0	9,4	12,8	12,1	12,0	13,2	1,2	212
Vuosaari	10,6	9,8	8,0	7,8	11,0	10,5	10,1	11,1	1,0	186
Östersundomin suurpiiri				2,1	4,0	3,6	3,1	4,2	1,1	12
Östersundom				2,1	4,0	3,6	3,1	4,2	1,1	12
Alue tuntematon	30,9	28,5	22,6	21,7	28,2	26,8	23,5	25,4	1,8	122

Taulukko 2. Työttömyysaste (%) alueittain ikäryhmittäin 2008-2012

	-29-vuotiaat					30-49-vuotiaat					50+-vuotiaat				
	2008	2009	2010	2011	2012	2008	2009	2010	2011	2012	2008	2009	2010	2011	2012
Koko kaupunki	3,9	6,5	5,9	5,9	6,6	6,2	8,9	8,0	7,4	8,4	8,0	9,8	9,6	9,6	10,3
Eteläinen suurpiiri	2,1	3,2	2,8	2,8	3,2	4,0	6,1	5,4	4,9	5,8	5,8	6,9	6,5	6,7	7,3
Vironniemi	2,1	3,3	3,0	3,6	4,3	3,5	5,6	4,5	4,5	5,4	5,1	4,9	4,7	5,2	5,2
Ullanlinna	2,0	2,8	2,5	2,7	2,7	4,2	6,9	5,5	5,4	6,0	5,9	7,0	7,1	7,3	7,5
Kampinmalmi	2,3	3,5	2,9	2,8	3,5	4,5	6,3	6,3	5,2	6,5	6,3	7,4	6,8	7,0	7,9
Taka-Töölö	2,0	3,2	2,8	2,3	2,8	3,7	5,7	5,2	4,7	5,6	6,2	7,8	6,8	7,2	8,0
Lauttasaari	2,1	3,3	2,8	2,9	3,3	3,5	5,3	4,6	4,4	5,0	5,2	7,1	6,7	6,3	7,1
Läntinen suurpiiri	3,0	5,0	4,8	4,7	5,4	4,8	7,8	6,5	6,5	7,3	6,5	8,4	8,2	8,0	8,6
Reijola	2,5	3,7	4,0	3,7	4,4	4,8	7,5	6,9	6,6	6,9	6,4	8,4	7,9	7,3	9,3
Munkkiniemi	2,3	3,7	3,5	3,3	4,7	3,7	5,7	4,4	4,1	5,0	5,1	5,4	5,7	5,4	5,6
Haaga	2,6	5,1	4,6	4,1	5,1	5,2	7,5	6,4	6,7	8,0	7,7	9,0	8,9	8,2	9,0
Pitäjänmäki	3,1	6,4	5,7	5,8	6,2	3,9	7,1	6,2	6,5	7,0	5,7	8,8	9,2	9,0	8,8
Kaarela	4,3	5,8	5,9	6,3	6,4	5,6	10,1	7,9	7,7	8,9	6,8	9,1	8,7	9,1	9,4
Keskinen suurpiiri	3,4	5,6	5,2	5,0	5,9	7,8	10,2	9,2	8,4	9,4	10,3	12,4	11,5	11,5	12,0
Kallio	3,1	5,5	5,1	5,1	5,7	8,3	11,0	9,8	8,5	9,6	11,6	13,1	13,0	11,5	12,4
Alppiharju	3,9	6,4	6,0	5,4	6,3	8,9	11,3	10,1	9,3	10,6	11,9	14,8	14,3	14,8	15,5
Vallila	3,7	5,8	4,8	5,0	5,8	8,0	10,7	9,7	9,7	9,3	14,0	16,7	13,2	13,7	14,4
Pasila	3,7	6,8	5,3	5,7	6,8	8,5	10,0	9,1	9,0	10,1	8,6	10,1	8,6	10,2	10,0
Vanhakaupunki	3,0	4,2	4,6	4,3	5,6	5,6	8,1	7,4	6,7	8,1	7,0	9,4	9,2	9,5	9,8
Pohjoinen suurpiiri	3,5	6,3	6,0	6,5	6,4	4,5	6,9	6,3	5,4	6,2	5,9	7,5	7,4	7,7	8,0
Maunula	4,6	8,9	8,4	9,1	7,9	8,7	12,7	11,7	9,3	11,4	9,2	11,3	11,5	12,9	11,9
Länsi-Pakila	3,1	6,0	4,4	4,4	6,0	1,9	4,4	3,6	3,2	3,7	5,0	4,7	4,8	5,6	6,5
Tuomarinkylä	3,0	4,7	6,1	5,0	4,5	2,8	3,8	3,4	3,5	4,1	4,4	5,7	5,1	5,1	6,0
Oulunkylä	3,0	5,4	5,2	6,2	6,1	4,8	7,4	7,3	6,1	6,6	5,6	8,0	8,0	8,0	8,0
Itä-Pakila	3,9	6,7	4,0	5,9	6,9	3,7	6,3	4,3	4,2	3,9	5,8	8,3	7,4	5,6	7,7
Koillinen suurpiiri	4,7	7,7	6,9	7,5	7,8	5,7	8,5	7,6	7,1	8,0	7,5	9,3	9,4	9,3	9,9
Latokartano	4,2	7,2	6,1	6,6	7,1	5,9	9,8	8,2	8,0	8,5	9,2	11,2	10,5	10,8	11,7
Pukinmäki	5,2	8,2	6,8	6,0	8,2	6,7	9,3	8,5	9,3	8,7	7,1	9,9	9,2	9,5	10,5
Malmi	4,4	6,8	7,3	7,5	8,5	5,7	7,6	6,9	6,4	8,1	7,1	8,9	9,0	9,4	9,5
Suutarila	3,7	7,0	5,4	6,6	5,4	5,1	7,0	5,7	5,9	6,2	6,5	7,7	7,6	7,4	7,8
Puistola	4,9	8,4	6,9	8,1	7,6	4,0	6,9	6,3	5,0	6,0	6,0	7,7	8,6	7,3	8,5
Jakomäki	9,8	13,5	12,4	14,1	11,8	11,5	16,9	18,1	14,6	16,0	13,0	15,0	17,1	17,1	17,0
Kaakkoinen suurpiiri	4,5	9,1	7,4	7,6	8,1	6,2	8,6	8,0	7,4	8,0	8,1	9,4	9,4	9,7	11,1
Kulosaari	1,4	5,5	3,9	5,3	4,8	3,3	5,8	4,1	4,6	3,8	4,6	4,7	5,8	6,2	8,7
Herttoniemi	4,9	10,2	8,0	7,9	9,1	7,4	10,5	9,7	8,9	9,9	9,6	10,8	10,6	11,5	13,2
Laajasalo	4,4	7,3	6,8	7,4	6,7	4,6	6,1	6,0	5,5	5,7	6,7	8,5	8,6	7,9	8,6
Itäinen suurpiiri	6,3	10,5	10,0	9,6	11,1	8,1	11,6	10,6	10,0	11,6	10,8	12,7	13,0	12,6	13,2
Vartiokylä	5,3	9,6	9,0	8,1	9,8	7,5	10,7	9,8	9,1	10,7	9,6	10,5	11,3	11,0	12,3
Myllypuro	7,8	12,2	12,1	9,4	14,2	8,9	12,0	11,2	9,0	11,3	11,6	12,9	13,6	12,7	12,6
Mellunkylä	6,9	11,6	10,9	10,2	12,0	9,1	12,7	11,4	11,7	12,7	11,7	14,1	14,3	14,1	15,1
Vuosaari	5,9	9,6	9,2	9,9	10,4	7,4	10,9	10,1	9,3	11,0	10,4	12,6	12,5	11,9	12,1
Östersundomin sp	..	5,5	3,9	1,2	2,5	1,1	2,7	2,8	2,2	3,4	5,9	7,9	5,8	6,7	7,4
Östersundom	..	5,5	3,9	1,2	2,5	1,1	2,7	2,8	2,2	3,4	5,9	7,9	5,8	6,7	7,4
Alue tuntematon	16,0	23,9	22,5	20,9	20,8	23,4	30,1	28,1	24,3	26,9	25,9	31,6	32,6	27,5	32,3

Taulukko 3. Helsingin työttömät työnhakijat sekä työttömyysaste alueittain sukupuolen ja iän mukaan 2012

Alue	Lukumäärä						Työttömyysaste, %			Pitkäaikais-	%-osuus
	Yhteensä	Sukupuoli		Ikä			Yht.	Sukupuoli		työttömät	kaikista
		Miehet	Naiset	-29	30-49	50+		Miehet	Naiset		työttömistä
Koko kaupunki	26 685	15 037	11 648	6 144	12 431	8 110	8,4	9,9	7,0	6 036	22,6
Eteläinen suurpiiri	3 152	1 585	1 567	634	1 587	931	5,3	5,6	5,0	647	20,5
Vironniemi	344	173	171	81	169	94	5,0	5,5	4,6	65	18,9
Ullanlinna	737	348	389	130	391	216	5,2	5,1	5,3	153	20,8
Kampinmalmi	1 031	539	492	218	520	293	5,7	6,2	5,3	214	20,8
Taka-Töölö	448	234	214	95	214	139	5,0	5,7	4,4	86	19,2
Lauttasaari	592	291	301	110	293	189	5,0	5,3	4,8	129	21,8
Läntinen suurpiiri	3 999	2 181	1 818	936	1 844	1 219	7,1	8,3	6,0	865	21,6
Reijola	644	335	309	140	304	200	6,6	7,8	5,6	149	23,1
Munkkiniemi	454	243	211	111	213	130	5,1	6,1	4,3	93	20,5
Haaga	1 030	589	441	260	482	288	7,2	9,0	5,7	202	19,6
Pitäjänmäki	671	369	302	165	296	210	7,2	8,2	6,3	141	21,0
Kaarela	1 200	645	555	260	549	391	8,4	9,4	7,4	280	23,3
Keskinen suurpiiri	4 300	2 610	1 690	1 126	2 029	1 145	8,5	10,9	6,4	917	21,3
Kallio	1 486	887	599	417	709	360	8,4	10,4	6,6	313	21,1
Alppiharju	761	490	271	220	358	183	9,4	12,1	6,7	158	20,8
Vallila	740	473	267	182	352	206	8,8	11,9	6,1	168	22,7
Pasila	402	245	157	106	167	129	8,9	11,6	6,6	90	22,4
Vanhakaupunki	911	515	396	201	443	267	7,7	9,7	6,1	188	20,6
Pohjoinen suurpiiri	1 415	816	599	259	631	525	6,8	8,2	5,5	355	25,1
Maunula	450	260	190	82	215	153	10,7	12,5	8,9	114	25,3
Länsi-Pakila	162	103	59	26	61	75	5,0	6,5	3,6	45	27,8
Tuomarinkylä	212	111	101	26	93	93	4,8	5,2	4,4	50	23,6
Oulunkylä	492	272	220	109	223	160	6,9	8,2	5,7	121	24,6
Itä-Pakila	99	70	29	16	39	44	5,5	7,8	3,2	25	25,3
Koillinen suurpiiri	4 234	2 332	1 902	983	1 859	1 392	8,5	9,8	7,3	927	21,9
Latokartano	1 042	548	494	248	488	306	8,8	9,9	7,8	221	21,2
Pukinmäki	399	212	187	106	150	143	9,1	10,4	8,0	97	24,3
Malmi	1 324	749	575	316	568	440	8,6	10,2	7,1	281	21,2
Suutarila	368	197	171	71	168	129	6,5	7,3	5,8	77	20,9
Puistola	705	383	322	154	291	260	7,1	8,0	6,2	169	24,0
Jakomäki	396	243	153	88	194	114	15,1	17,9	12,0	82	20,7
Kaakkoinen suurpiir	2 199	1 229	970	481	981	737	8,8	10,5	7,4	546	24,8
Kulosaari	96	47	49	19	36	41	5,3	5,4	5,1	26	27,1
Herttoniemi	1 524	870	654	348	704	472	10,5	12,8	8,5	361	23,7
Laajasalo	579	312	267	114	241	224	6,8	7,7	6,0	159	27,5
Itäinen suurpiiri	6 064	3 249	2 815	1 320	2 838	1 906	11,9	13,3	10,6	1 529	25,2
Vartiokylä	1 167	656	511	247	527	393	10,9	12,8	9,2	292	25,0
Myllypuro	553	316	237	128	251	174	12,3	14,4	10,3	128	23,1
Mellunkylä	2 335	1 256	1 079	512	1 070	753	13,2	14,8	11,7	596	25,5
Vuosaari	2 009	1 021	988	433	990	586	11,1	11,9	10,5	513	25,5
Östersundomin sp	44	19	25	…	25	17	4,2	3,6	4,9	18	40,9
Östersundom	44	19	25	…	25	17	4,2	3,6	4,9	18	40,9
Alue tuntematon	1 278	1 016	262	403	637	238	25,4	28,7	17,4	232	18,2

Taulukko 4. Pitkäaikaistyöttömien lukumäärä ja osuus Helsingin kaikista työttömistä työttömyyden keston mukaan suurpiireittäin 2012

	Pitkäaikais-työttömät	%-osuus kaikista työttömistä	Työttömyyden kesto viikoissa, henkilöä 53-78	79-104	105-156	157-208	209-260	261+
Koko kaupunki	6 036	22,6	2 223	1 286	1 221	706	285	315
Eteläinen suurpiiri	647	20,5	246	136	130	72	32	31
Läntinen suurpiiri	865	21,6	346	196	169	96	29	29
Keskinen suurpiiri	917	21,3	334	211	176	106	42	48
Pohjoinen suurpiiri	355	25,1	120	87	63	47	17	21
Koillinen suurpiiri	927	21,9	339	199	193	102	50	44
Kaakkoinen suurpiiri	546	24,8	184	109	111	74	33	35
Itäinen suurpiiri	1 529	25,2	544	294	338	181	75	97
Östersundomin suurpiiri	18	40,9	7	..	5	..	..	..
Alue tuntematon	232	18,2	103	50	36	27	7	9

… salattu henkilötietosuojan vuoksi

Taulukko 5. Helsingin työttömät työnhakijat ja pitkäaikaistyöttömät työttömyyden keston, sukupuolen ja koulutuksen mukaan 2012

Koulutusaste Sukupuoli	Työttömät yhteensä	Työttömyyden kesto, viikkoa -12	13-26	27-39	40-52	Pitkäaikaistyöttömät Yhteensä	Työttömyyden kesto, viikkoa 53-78	79-104	105-156	157-208	209-260	261 -
Yhteensä	26 685	10 758	5 269	2 891	1 731	6 036	2 223	1 286	1 221	706	285	315
Vain perusaste	10530	4802	2027	1022	625	2054	773	405	420	231	99	126
Keskiaste	9088	3527	1749	1009	594	2209	844	496	429	245	101	94
Alin korkea-aste	1705	474	343	200	125	563	183	124	124	87	24	21
Alempi korkeakouluaste	2281	928	483	259	146	465	164	94	96	62	28	21
Ylempi korkeakouluaste	2845	973	615	366	221	670	235	153	134	74	29	45
Tutkijakoulutusaste	236	54	52	35	20	75	24	14	18	7	4	8
Miehet	15 037	6 082	2 882	1 558	990	3 525	1 309	720	744	395	167	190
Vain perusaste	6140	2867	1154	563	378	1178	460	214	263	116	51	74
Keskiaste	5557	2173	1045	613	365	1361	533	292	262	148	71	55
Alin korkea-aste	822	231	156	82	58	295	89	63	72	48	12	11
Alempi korkeakouluaste	1103	391	230	126	78	278	99	55	57	37	14	16
Ylempi korkeakouluaste	1276	387	270	152	101	366	116	86	78	42	17	27
Tutkijakoulutusaste	139	33	27	22	10	47	12	10	12	4	2	7
Naiset	11 648	4 676	2 387	1 333	741	2 511	914	566	477	311	118	125
Vain perusaste	4390	1935	873	459	247	876	313	191	157	115	48	52
Keskiaste	3531	1354	704	396	229	848	311	204	167	97	30	39
Alin korkea-aste	883	243	187	118	67	268	94	61	52	39	12	10
Alempi korkeakouluaste	1178	537	253	133	68	187	65	39	39	25	14	5
Ylempi korkeakouluaste	1569	586	345	214	120	304	119	67	56	32	12	18
Tutkijakoulutusaste	97	21	25	13	10	28	12	4	6	3	2	1

Taulukko 6. Helsingin työttömät työnhakijat iän, sukupuolen ja työttömyyden keston mukaan 2012

Sukupuoli Ikä	Työttömät yhteensä	Pitkäaikais-työttömät yhteensä	Pitkäaikais-työttömien %-osuus	Työttömyyden kesto, viikkoa 53-78	79-104	105-156	157-208	209-260	261+
Yhteensä	26 685	6 036	22,6	2 223	1 286	1 221	706	285	315
Alle 25	2 351	21	0,9	15	4	1	0	0	1
25-29	3 793	249	6,6	160	51	29	6	1	2
30-39	6 200	826	13,3	434	203	129	32	15	13
40-49	6 231	1 429	22,9	631	324	247	133	63	31
50-54	2 845	877	30,8	339	198	198	84	37	21
55-59	3 293	1 371	41,6	418	291	312	209	62	79
60-64	1 972	1 263	64,0	226	215	305	242	107	168
Miehet	15 037	3 525	23,4	1 309	720	744	395	167	190
Alle 25	1 409	14	1,0	10	3	1	0	0	0
25-29	2 150	167	7,8	104	35	23	4	1	0
30-39	3 558	549	15,4	287	125	95	24	11	7
40-49	3 537	887	25,1	375	209	150	83	46	24
50-54	1 599	513	32,1	184	104	133	58	25	9
55-59	1 770	757	42,8	239	149	177	116	28	48
60-64	1 014	638	62,9	110	95	165	110	56	102
Naiset	11 648	2 511	21,6	914	566	477	311	118	125
Alle 25	942	7	0,7	5	1	0	0	0	1
25-29	1 643	82	5,0	56	16	6	2	0	2
30-39	2 642	277	10,5	147	78	34	8	4	6
40-49	2 694	542	20,1	256	115	97	50	17	7
50-54	1 246	364	29,2	155	94	65	26	12	12
55-59	1 523	614	40,3	179	142	135	93	34	31
60-64	958	625	65,2	116	120	140	132	51	66

Helsingin kaupungin tietokeskus

TILASTOJA 2013: 30

TIEDUSTELUT
Minna Salorinne, puh. 09 310 36412

E-MAIL
etunimi.sukunimi@hel.fi

JULKAISIJA
Helsingin kaupunki, tietokeskus
Osoite: PL 5500
00099 Helsingin kaupunki

Tilastoja
ISSN-L 1455-7231
ISSN 1796-721X